

Velkommen, Olaus-Jon Kopperstad

Kommunebarometeret

< Startside / Herøy (M. og R.)

Herøy (M. og R.) – Full analyse

Kommunen har to plasseringer blant de 100 beste i de ulike sektorene, innen miljø og ressurser og kostnadsnivå. Ellers er det få nøkkeltall som løfter kommunen på tabellen.

Nøkkeltallene som trekker mest ned er innen økonomi, hvor det er en svak plassering. I tillegg er det en plass klart under midten av tabellen innen både barnehage, barnevern og eldreomsorg.

Noen hovedfunn i analysen:

Avgangskarakterene på 10. trinn i Herøy har vært omtrent middels de siste årene. Prestasjonene på nasjonale prøver ligger litt under nivået elevene viser på 10. trinn. Frafallet på videregående blant elever fra kommunen er litt lavere enn i normalkommunen.

I eldreomsorgen er det en klart institusjonsbasert omsorg. På sykehjem er det veldig lite tid med lege og fysioterapeut. Det er registrert få årsverk hva gjelder geriatrisk sykepleier og ergoterapeut. Relativt mange plasser regnes ikke som moderne enerom. Målt mot hvor mange over 80 som faktisk bor på sykehjem, har kommunen en middels andel plasser avsatt til demente.

Bemanningen i barnevernet er lavere enn i de fleste andre kommuner, målt mot antall mindreårige i kommunen. 3 av 10 saker tok mer enn 3 måneder å behandle i fjor, det er en høy andel. Hva skal til for å få bedre statistikk? De aller fleste tiltakene er i hjemmet, det er positivt.

Få kommuner har så lav bemanning i barnehagene, er det bevisst for å spare penger? Noen styrere og ledere står uten godkjent utdanning, det trekker ned. Alle barn med minoritetsbakgrunn går i barnehage, ifølge tallene. Det er meget bra.

Korrigert netto driftsresultat var litt i pluss i fjor, men over tid er driftsmarginen veldig svak. Disposisjonsfondet er nærmest tomt og netto renteekspontert gjeld dobbelt så høy som landsgjennomsnittet. Investeringene har vært høye de siste årene.

Kostnadsnivået er lavt, særlig takket være billig grunnskole og ganske rimelig pleie og omsorg, korrigert for utgiftsbehovet. Målt mot kommunegruppa er det innen administrasjon kostnaden ligger høyest. Er det reelt, eller føres utgifter som skulle ligget på tjenestene, på dette kapitlet i stedet?

20. august har vi rettet noen feil i helsebarometeret. For enkelte kommuner har det også medført betydelig endret plassering på totaltabellen.

Herøy er på 240. plass i Kommunebarometeret 2016 fra Kommunal Rapport. I totaltabellen - men bare der - justerer vi for økonomiske rammebetingelser. Målt mot resten av Kommune-Norge er profilen normal. Kommuner som havner i toppen av barometeret har generelt klart flere gode plasseringer enn andre, men det er ikke slik at enkelte kommuner er i toppen på alle områder, mens andre er helt i bunn. I snitt har en kommune like mange gode som svake plasseringer. Det er den totalt miksen som avgjør plasseringen. En kommune som får en svak plassering har ikke nødvendigvis dårlige tjenester og er ikke et dårlig sted å bo. Poenget er at kommunen sannsynligvis har noe å lære av liknende kommuner som ligger i toppen av den samme tabellen. Hvis vi ser bort fra kommunenes ulike økonomiske utgangspunkt, kommer Herøy på en 309. plass. Nøkkeltallene er omtrent som forventet ut fra korrigert inntektsnivå.

Grunnskole

Avgangskarakterene på 10. trinn i Herøy (M. og R.) har vært omtrent middels de siste årene. Frafallet på videregående blant elever fra kommunen er litt lavere enn i normalkommunen. Prestasjonene på nasjonale prøver ligger litt under nivået elevene viser på 10. trinn.

Andelen elever som får spesialundervisning er lav målt mot de fleste andre kommuner. Det teller positivt i barometeret. Andelen er omtrent som før.

Andelen i småskolen som får leksehjelp er litt lavere enn i normalkommunen, ifølge statistikken. På 5.-7. trinn er det få som får leksehjelp, målt mot resten av landet. På ungdomsskolen er leksehjelp lite prioritert.

Eldreomsorg

72 prosent av de ansatte har fagutdanning i Herøy (M. og R.). Det er litt bedre enn i normalkommunen. Landsgjennomsnittet er på 73 prosent, ifølge oppdaterte tall. Andelen er en god del lavere nå enn for ett år siden. Det ble noe mindre tid med lege og fysioterapeut på sykehjem i fjor. Årsverk av geriatrisk sykepleier og ergoterapeut gir en indikasjon om tilbudet på sykehjem. I Herøy (M. og R.) er dekningen relativt lav.

Mange av de over 80 som får bistand, bor på sykehjem. Andelen over 67 år med hjemmetjenester og stort omsorgsbehov er lav. Målt mot hvor mange over 80 som faktisk bor på sykehjem, har kommunen en middels andel plasser avsatt til demente. Nasjonalt er anslaget at fire av fem gamle på sykehjem er demente. I Herøy (M. og R.) er 44 prosent av plassene ment for demente.

Ganske mange av beboerne på sykehjem ved nyttår hadde tilsyn av lege i fjor. 56 prosent av de på sykehjem ved årsskiftet hadde tilsyn av tannhelsepersonell i fjor.

Et opphold på en korttidsplass er relativt kort. Snittet i fjor var på 24 dager. Målt mot hvor mange gamle som bor hjemme, er andelen registrerte trygghetsalarmer midt på treet.

Barnevern

Bemanningen av fagpersonell i barnevernet i Herøy (M. og R.) er relativt lav. I 2015 var bemanningen om lag uendret. Andelen saker som tar mer enn 3 måneder å behandle er middels, kan kommunen bli bedre? Kommune-Norge har blitt bedre, snittet er nå 83 prosent. Sett de fire siste årene under ett, er statistikken middels.

Sett de fire siste årene under ett, er statistikken middels. Andelen barn med tiltak og en utarbeidet plan er litt høyere enn i normalkommunen.

De aller fleste tiltakene er i hjemmet, det er positivt. Kommunen har oppgitt at den ikke spurt brukerne på minst fire år. Hvis det stemmer, betyr ikke brukernes respons noe? Hvordan jobbes det da for å levere bedre tjenester?

Barnehage

Få andre kommuner har så lav bemanning som Herøy (M. og R.). Som regel er bemanningen lavere jo større kommunen blir. Hva har antallet voksne å si for kvaliteten? Snittet er 11.419 timer per årsverk. Ifølge data for oppholdstimer per årsverk ble bemanningen 3 prosent dårligere i Herøy (M. og R.) i fjor. Var det et planlagt kutt eller mer tilfeldige variasjoner?

Noen styrere og ledere står uten godkjent utdanning, er det bare en tilfeldighet? 43 prosent av andre ansatte i kommunale barnehager har pedagogisk utdanning. Landsgjennomsnittet er 43 prosent.

Alle barn med minoritetsbakgrunn går i barnehage, ifølge tallene. Det er meget bra. Snittet for landet er 74 prosent. Ulike talletidspunkt for barn i barnehage og antall minoritetsspråklige barn er en feilkilde. Over tid er statistikken god målt mot resultatene ellers i Barnehage-Norge, og nær de beste kommunene.

Helse

Legedekningen i Herøy (M. og R.) er midt på treet. Kommunestørrelse har stor betydning på dette punktet.

Dekningen av helsesøster målt mot antall småbarn i kommunen er middels. Ganske få kommuner har såpass få ansatte med videreutdanning i psykisk helsearbeid som Herøy (M. og R.). Er det tilfeldig eller resultat av nedprioritering?

Nytt i årets barometer er at vi måler jordmordekningen i kommunen, slik den er oppgitt i Kostra. Herøy (M. og R.) har 1 jordmødre per 10.000 fødte barn. Noen kommuner kommer leier tjenesten fra andre, det fanges ikke opp her.

Tre av fire elever hadde helseundersøkelse innen utgangen av 1. skoletrinn. Snittet er 96 prosent. Alle nyfødte hadde ifølge statistikken hjemmebesøk innen to uker etter fødselen i fjor. Landsgjennomsnittet er på 83 prosent.

Sosialhjelp

Stønadstiden for unge mottakere er midt på treet i Herøy (M. og R.). I barometeret regnes kort stønadstid som bra. Det må være positivt at sosialhjelp er en midlertidig løsning på vei mot noe mer permanent. Stønadstiden for de unge var omtrent uendret i fjor.

For de over 25 år er stønadstiden omtrent som i normalkommunen. Voksne går noe lenger på stønad nå enn for ett år siden.

27 prosent går på sosialhjelp i mer enn 6 måneder - det er en noe lavere andel enn snittet (36 %). Andelen mottakere som har sosialhjelp som hovedinntekt er lav. I barometeret teller det positivt. Vi vet ikke hvor mange som har gått på kvalifiseringsprogrammet, målt mot de som går lenge på stønad.

Kultur

Herøy (M. og R.) brukte i fjor 3,6 prosent av totale netto utgifter på kulturfeltet. Det er omtrent som landsgjennomsnittet på 3,8 prosent.

Besøket i biblioteket er på et normalt nivå, målt per innbygger. Besøket per innbygger gikk ørlite opp i fjor. Utlånet fra biblioteket er litt lavere enn i normalkommunen. I fjor økte utlånet klart, i motsetning til i mange andre kommuner.

Telemarksforskning setter sammen oversikt over hvor mange kulturarbeidere det er i kommunene, privat eller offentlig. I Herøy (M. og R.) er sysselsettingen litt under normalen målt mot folketallet.

Andelen av barn fra kommunen som faktisk går på musikk- og kulturskole er veldig høy målt mot de fleste andre kommuner. Norsk kulturindeks fra Telemarksforskning viser over hvor mange timer hver enkelt elev i kulturskolen får. tallene er beheftet med usikkerhet. I Herøy (M. og R.) får elevene relativt få timer undervisning målt mot resten av Kultur-Norge.

Kostnadsnivå

Netto utgifter til grunnskolen (korrigert for utgiftsbehovet) i Herøy (M. og R.) er lave. Det er forskjell på landsgjennomsnitt og normalen (kostnaden midt mellom de dyreste og billigste). I Herøy (M. og R.) ligger kostnaden 560 kroner per innbygger under landsgjennomsnittet. Det er altså etter at vi har korrigert for ulikheter kommunene imellom.

Innen pleie og omsorg ligger kostnadene ganske lavt målt mot resten av landet. Målt per innbygger er korrigerste kostnaden 1380 kroner under landsgjennomsnittet.

Barnehagekostnadene er litt under det som er normalnivået. Korrigert kostnad til barnehage per innbygger er marginalt over snittet.

Barnevernet ligger ørlite under snittet i utgifter per innbygger.

Innen administrasjon ligger Herøy (M. og R.) 530 kroner over landsgjennomsnittet, målt per innbygger.

Miljø og ressurser

Energikostnadene for bygg i Herøy (M. og R.) er middels målt mot andre kommuner. Snittet er 100 kr per kvadratmeter. Kommunen ser ut til å bygge relativt effektivt - det er ganske få kvadratmeter bygg målt mot innbyggertallet.

Innbyggerne produserer litt mindre søppel enn normalen i Kommune-Norge. En ganske stor andel av avfallet går til materialgjenvinning og biologisk behandling.

Kommunen bruker mye penger på vedlikehold. Det regner vi som positivt; det skal i utgangspunktet forlenge byggets levetid.

Saksbehandling

Byggesaker med 12 ukers frist behandles ganske raskt.

Vann, avløp og renovasjon

Spillvannsnettet (avløpsnettet) har en ganske høy alder målt mot normalen i Kommune-Norge; 45 år er beregnet alder i Herøy (M. og R.).

Finn din kommune

Hva er Kommunebarometeret?

Kommunebarometeret er en sammenlikning av landets kommuner, basert på til sammen 124 nøkkeltall innen 12 ulike sektorer. Hensikten er å gi beslutningstakere – særlig lokalpolitikere – en lettfattelig og tilgjengelig oversikt over hvordan kommunen driver. Tallene er i hovedsak hentet fra Statistisk sentralbyrås Kostra-database, foreløpige tall for 2015. I tillegg har vi hentet offentlig statistikk fra en del andre kilder, både andre tall fra SSB, Utdanningsdirektoratet, Heisedirektoratet, Folkehelseinstituttet, KS og Norsk kulturindeks fra Telemarksforsking. Sammenstillingen er helt og holdent gjort av Kommunal Rapport.

Kommunal Rapport er redigert på uavhengig grunnlag og etter de normer og regler som er nedfelt i Redaktørplakaten og Vær Varsom-plakaten. Ansvarlig redaktør og administrerende direktør: Britt Sofie Hestvik.
Kontaktinformasjon: Boks 1940 Vika, 0125 Oslo. Tlf: 24 13 64 50. E-post: redaksjon@kommunal-rapport.no. Utviklet av Jens Finnås og Äventyret, Design Nordström Design/Äventyret.

Copyright 2016 Kommunal Rapport

Kommunal Rapport

Kommune
barometeret **2016**

ANALYSE
ENDELIG UTGAVE
20. AUGUST



Herøy

nr. 240 på totaltabellen

nr. 309 uten justering for inntektsnivå

Nøkkeltallene er omtrent som forventet ut fra korrigert inntektsnivå

Annonser



KBN Kommunalbanken
Norge

Plasseringer totalt 2010-2016

	2010	2011	2012	2013	2014	2015	2016
Totalplassering (rapportert)	286	238	353	270	190	195	240
Totalplassering (oppdatert/sammenliknbar)	116	240	250	214	232	194	240
Uten hensyn til økonomiske vilkår (oppdatert/sammenliknbar)	180	311	291	264	280	266	309
Rangering inntektsnivå	293	292	208	229	257	333	321

Sektorer 2010-2016 - sammenliknbar serie

Plassering	2010	2011	2012	2013	2014	2015	2016
Grunnskole	148	176	151	202	133	162	207
Eldreomsorg	273	312	264	159	271	263	289
Barnevern	285	278	211	209	227	192	299
Barnehage	190	292	350	302	354	309	288
Helse	303	412	423	424	375	391	298
Sosial	68	152	118	100	148	149	155
Kultur	180	191	182	181	217	186	146
Økonomi	289	246	285	242	347	362	380
Kostnadsnivå	109	75	82	90	61	75	69
Miljø og ressurser	146	335	80	320	272	250	76
Saksbehandling	93	156				90	124

Vann, avløp og renovasjon

Plasseringene er oppdatert med nøkkeltallene som er brukt i 2016-barometeret. Plasseringene vil derfor AVVIKE fra det som ble rapportert for ett eller flere år siden. På den annen side er tidsserien så sammenliknbar som det er mulig å få den.

Rapporterte plasseringer - ikke sammenliknbar

Plassering	2010	2011	2012	2013	2014	2015	2016
Grunnskole	320	359	308	307	162	216	207
Eldreomsorg	210	279	384	207	345	241	289
Barnevern	279	189	256	217	188	217	299
Barnehage	421	342	391	387	401	288	288
Helse			393	343	321	314	359
Sosial	277	154	128	99	142	105	155
Kultur		141	252	250	257	222	146
Økonomi	328	245	166	125	120	371	380
Kostnadsnivå		35	15	1	41	89	69
Miljø og ressurser	215		323	51		277	76
Saksbehandling			259	349		89	124
Vann, avløp og renovasjon			244	237			

Dette er plasseringene i de ulike sektorene slik de faktisk ble rapportert de ulike årene. Denne serien er ikke sammenliknbar over tid. Vi tar med tallene slik at kommunene skal finne igjen de rapporterte plasseringene.

Hovedanalyse - endelig utgave 2016

Herøy er på 240. plass i Kommunebarometeret 2016 fra Kommunal Rapport. Kommunen havner omtrent på midten av totaltabellen. I totaltabellen - men bare der - justerer vi for økonomiske rammebetingelser. Målt mot resten av Kommune-Norge er profilen normal.

Kommuner som havner i toppen av barometeret har generelt klart flere gode plasseringer enn andre, men det er ikke slik at enkelte kommuner er i toppen på alle områder, mens andre er helt i bunn. I snitt har en kommune like mange gode som svake plasseringer. Det er den totalt miksen som avgjør plasseringen.

En kommune som får en svak plassering har ikke nødvendigvis dårlige tjenester og er ikke et dårlig sted å bo. Poenget er at kommunen sannsynligvis har noe å lære av liknende kommuner som ligger i toppen av den samme tabellen.

Hvis vi ser bort fra kommunenes ulike økonomiske utgangspunkt, kommer Herøy på en 309. plass. Nøkkeltallene er omtrent som forventet ut fra korrigert inntektsnivå. Tabellen er oppdatert 4. juli.

Kommunen har to plasseringer blant de 100 beste i de ulike sektorene, innen miljø og ressurser og kostnadsnivå. Ellers er det få nøkkeltall som løfter kommunen på tabellen.

Nøkkeltallene som trekker mest ned er innen økonomi, hvor det er en svak plassering. I tillegg er det en plass klart under midten av tabellen innen både barnehage, barnevern og eldreomsorg.

Noen hovedfunn i analysen:

Avgangskarakterene på 10. trinn i Herøy har vært omtrent middels de siste årene. Prestasjonene på nasjonale prøver ligger litt under nivået elevene viser på 10. trinn. Frafallet på videregående blant elever fra kommunen er litt lavere enn i normalkommunen.

I eldreomsorgen er det en klart institusjonsbasert omsorg. På sykehjem er det veldig lite tid med lege og fysioterapeut. Det er registrert få årsverk hva gjelder geriatrisk sykepleier og ergoterapeut. Relativt mange plasser regnes ikke som moderne enerom. Målt mot hvor mange over 80 som faktisk bor på sykehjem, har kommunen en middels andel plasser avsatt til demente.

Bemanningen i barnevernet er lavere enn i de fleste andre kommuner, målt mot antall mindreårige i kommunen. 3 av 10 saker tok mer enn 3 måneder å behandle i fjor, det er en høy andel. Hva skal til for å få bedre statistikk? De aller fleste tiltakene er i hjemmet, det er positivt.

Få kommuner har så lav bemanning i barnehagene, er det bevisst for å spare penger? Noen styrere og ledere står uten godkjent utdanning, det trekker ned. Alle barn med minoritetsbakgrunn går i barnehage, ifølge tallene. Det er meget bra.

Korrigert netto driftsresultat var litt i pluss i fjor, men over tid er driftsmarginen veldig svak. Disposisjonsfondet er nærmest tomt og netto renteesponert gjeld dobbelt så høy som landsgjennomsnittet. Investeringene har vært høye de siste årene.

Kostnadsnivået er lavt, særlig takket være billig grunnskole og ganske rimelig pleie og omsorg, korrigert for utgiftsbehovet. Målt mot kommunegruppa er det innen administrasjon kostnaden ligger høyest. Er det reelt, eller føres utgifter som skulle ligget på tjenestene, på dette kapitlet i stedet?

20. august har vi rettet noen feil i helsebarometeret. For enkelte kommuner har det også medført betydelig endret plassering på totaltabellen.

Kommunebarometeret i et nøtteskall

En årlig rangering av alle kommuner, foretatt av Kommunal Rapport på basis av offentlig tilgjengelige data fra offisielle kilder. Første rangering ble publisert i 2010. Årets barometer er det sjuende i rekken, og inkluderer 126 ulike nøkkeltall innen 12 forskjellige kategorier.

Kommunal Rapport har alt ansvar for vektning, vurderinger og eventuelle feil i framstillingene. Vi har forutsatt at kommunene har rapportert korrekt. I noen få tilfeller har vi fjernet data som har framstått som mistenkelige. I de tilfellene står kommunen uten data.

Litt tabloid og forenklet kan vi si at vi måler Norges beste kommune.

Hensikten er å gi et lettfattelig bilde av hvordan kommunen presterer målt mot resten av Kommune-Norge, med ambisjonen om å bidra til en mer opplyst lokaldemokratisk diskusjon. Dette er ingen vurdering av om innbyggerne får gode nok tjenester, men om det ser ut til at kommunen har noe å lære. Det er viktig å huske på at det kan finnes gode forklaringer bak en svak tabellplassering, og at tilfeldigheter vil spille en rolle. Viktigere enn tabellplasseringen er om kommunen har fått bedre eller dårligere nøkkeltall det siste året. En enkel tese er at om hovedvekten av nøkkeltallene forbedres, leverer kommunen også samlet sett bedre enn før.

Vil du lese mer om kildene til nøkkeltallene som er brukt og hvorfor Kommunal Rapport lager denne rangeringen? Gå til denne artikkelen: kommunal-rapport.no/kommunebarometeret/2016/metode

Har nøkkeltallene blitt bedre eller dårligere på ett år?

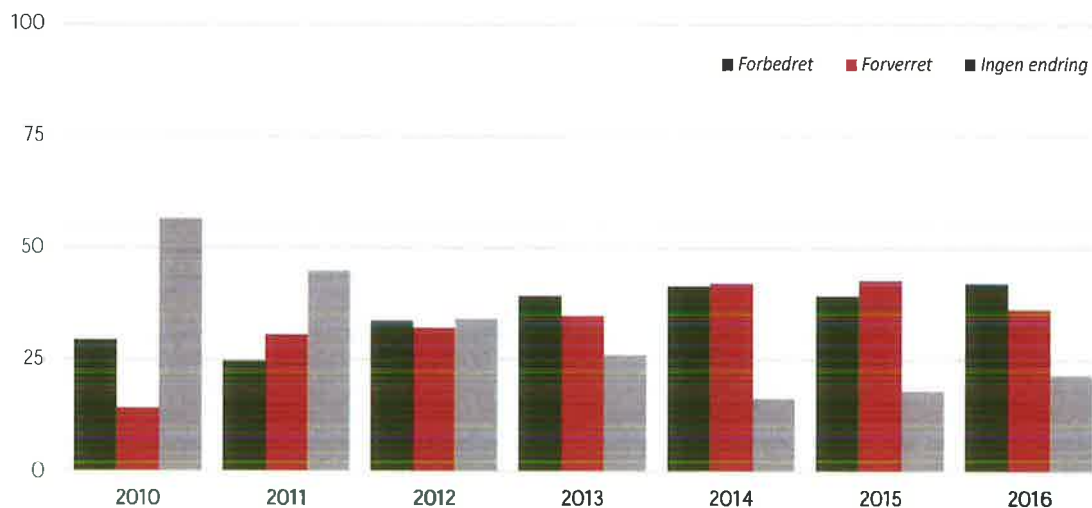

Andelen av kommunens egne nøkkeltall som har blitt bedre eller dårligere det siste året. Nøkkeltall som ikke kan sammenliknes med året før regnes inn i "ingen endring". I en typisk kommune vil det være en litt høyere grønn enn

rød søyle de tre siste årene, ettersom gjennomsnittet i Kommune-Norge er den største andelen av nøkkeltallene som endrer seg, blir bedre.

Er utviklingen på linje med landet ellers?

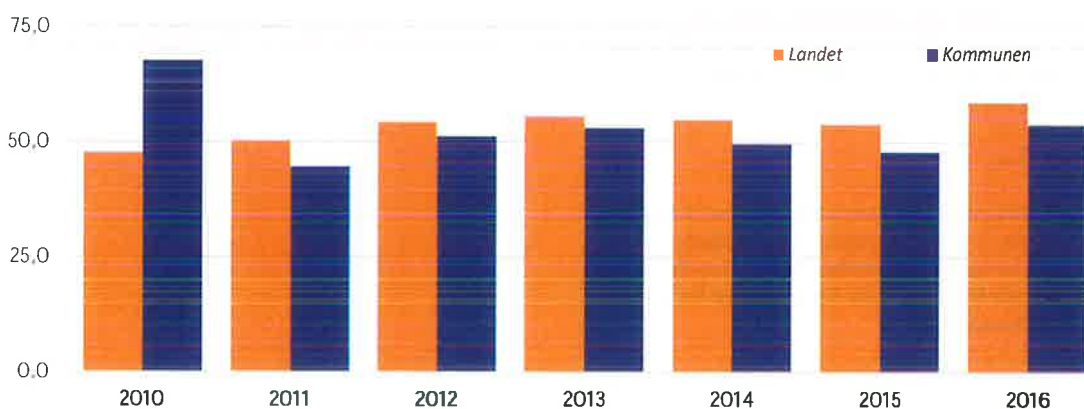

Grafikken sammenlikner kommunens utvikling med gjennomsnittet: Hvor stor andel av nøkkeltallene ble bedre i fjor?

I denne grafikken måler vi bare de nøkkeltallene hvor det faktisk var endring; alt over 50 prosent indikerer at det var en større andel nøkkeltall som ble bedre, enn som ble dårligere.

Fra 2012 og framover har en overvekt av nøkkeltallene blitt bedre. Andelen har aldri vært større enn nå - nær 59

prosent av nøkkeltallene i Kommune-Norge som endret seg i fjor, ble til det bedre. Andelen er vektet som vekten i Kommunebarometeret, slik at beregningen legger mer vekt på sentrale nøkkeltall.

Ikke alle nøkkeltall kan forbedres, og noen nøkkeltall reflekterer en fast skala mellom kommunene (hvor noen får bedre resultat på bekostning av andre. Men i stor grad er det mulig å forbedre seg innen de indikatorene som er i bruk i Kommunebarometeret.

Grunnskole

20 % vekt i barometeret

	Rapporterte nøkkeltall			Karakter			Plass
	KB 2014	KB 2015	KB 2016	KB 2014	KB 2015	KB 2016	KB 2016
AVGANGSKARAKTERER: Snitt grunnskolepoeng (10. trinn) siste fire år (10 % vekt i sektoren)	40,0	40,2	40,2	3,4	3,5	3,3	205
AVGANGSKARAKTERER: Snitt grunnskolepoeng (10. trinn) siste år (5 %)	38,8	39,9	41,5	2,6	3,2	4,1	121
FRAFALL: Andel elever ikke fullført og bestått videregående innen fem år, snitt siste fire år (20 %)	21	22	22	4,6	4,4	4,0	148
NP 5. TRINN: Gjennomsnitt nasjonale prøver siste fire år (5 %)	48,7	50,3	50,5	3,2	4,0	4,4	126
NP 5. TRINN: Andel elever på laveste mestringsnivå, snitt siste fire år (2,5 %)	34	29	29	2,3	3,7	3,8	174
NP 8. TRINN: Gjennomsnitt nasjonale prøver siste fire år (5 %)	47,6	47,5	47,8	1,9	1,1	2,0	307
NP 8. TRINN: Andel elever på laveste mestringsnivå, snitt siste fire år (2,5 %)	11	11	11	2,6	2,9	2,6	236
NP 9. TRINN: Gjennomsnitt nasjonale prøver siste fire år (5 %)	50,1	49,7	49,7	3,2	2,4	1,9	306
NP 9. TRINN: Andel elever på laveste mestringsnivå, snitt siste fire år (2,5 %)	4	5	6	4,7	3,6	3,1	193
UTDANNING: Andel lærere m/høyere og pedagogisk utdanning, 1.-10. trinn (12,5 %)	93	92	89	5,4	5,0	4,5	158
TRIVSEL: 7. trinn, snitt siste fem år (5 %)	88	88	87	5,0	4,7	3,8	279
TRIVSEL: 10. trinn, siste fem år (5 %)	81	82	83	4,1	3,9	3,9	225
SPECIALUNDERVISNING: Andel elever med slik undervisning, snitt siste fire år (5 %)	6,6	6,5	6,2	6,6	5,4	5,5	47
LEKSEHJELP: Andel elever 1.-4. trinn som har leksehjelp (2,5 %)	27	24	23	1,9	2,4	2,5	175
LEKSEHJELP: Andel elever 5.-7. trinn som har leksehjelp (2,5 %)		0	10		1,0	1,5	316
LEKSEHJELP: Andel elever 8.-10. trinn som har leksehjelp (2,5 %)		0	0		1,0	1,0	207
SFO: Antall elever i SFO per avtalt årsverk (7,5 %)	27	30	27	3,8	3,7	2,8	329

Nasjonalt fortsetter avgangskarakterene å øke. Statistisk sentralbyrå understreker at en forklaring på forbedringen det siste året er gode karakterer i valgfag som nå er en del av beregningen. Det er ikke gitt at det forklarer framgangen helt og fullt. En annen delforklaring er at elever med innvandrerbakgrunn får klart bedre karakter enn for noen år siden. Variasjonen i karakterer forklares delvis med sosial bakgrunn. Likevel: Det er lett å finne eksempler på gode resultater i kommuner hvor få foreldre har høy utdanning - to tilfeldige eksempler er Nes i Buskerud og Stordal.

Langt færre på 1.-4. trinn får leksehjelp enn for et par år siden, det henger sammen med at ordningen ikke lenger gjelder spesielt for denne gruppa. Det er nå flere elever som får leksehjelp på 5.-7. trinn, og vi har nå med oversikt over leksetrinn også i ungdomsskolen, for å gi hele bildet. Etterspørselen finnes det ikke statistikk for.

Andel elever som får spesialundervisning fortsetter å falle sakte landet sett under ett, og er nå på 7,9 prosent nasjonalt. Drøyt 87 prosent av lærerne har nå godkjent utdanning, det er en marginal økning fra 2014.

Vi har med ett nøkkeltall fra SFO, som er antall elever i

SFO målt mot avtalte årsverk. I snitt er det 19,9 elever per årsverk. Nasjonalt har bemanningen blitt marginalt dårligere hvert av de fire siste årene.

Avgangskarakterene på 10. trinn i Herøy har vært omtrent middels de siste årene. Frafallet på videregående blant elever fra kommunen er litt lavere enn i normalkommunen. Prestasjonene på nasjonale prøver ligger litt under nivået elevene viser på 10. trinn.

Andelen elever som får spesialundervisning er lav målt mot de fleste andre kommuner. Det teller positivt i barometeret. Andelen er omtrent som før. Andelen i småskolen som får leksehjelp er litt lavere enn i normalkommunen, ifølge statistikken. På 5.-7. trinn er det få som får leksehjelp, målt mot resten av landet. På ungdomsskolen er leksehjelp lite prioritert.

Eldreomsorg

20 % vekt i barometeret

	Rapporterte nøkkeltall			Karakter			Plass
	KB 2014	KB 2015	KB 2016	KB 2014	KB 2015	KB 2016	KB 2016
BEMANNING: Andel ansatte med fagutdanning (10 % vekt innen sektoren)	78	77	72	4,3	3,9	3,3	275
BEMANNING: Tid med lege og fysioterapeut på sykehjem (10 %)	0,57	0,67	0,51	1,8	2,2	1,5	372
BEMANNING: Årsverk av ergoterapeut og geriatrisk sykepleier per 1.000 innb. over 80 år (10 %)	2	2	4	1,4	1,3	1,7	355
PROFIL: Hvor stor andel av de over 80 år med tjenester, får den hjemme? (10 %)	66	67	64	2,3	2,4	1,9	353
TILSYN: Andel på sykehjem med tilsyn av lege (5 %)		73	80		4,4	4,8	69
TILSYN: Andel på sykehjem med tilsyn av tannhelsepersonell (5 %)		28	56		2,3	3,8	84
DEMENTE: Andel plasser til demente, mot antall over 80 år på sykehjem (5 %)	40	40	44	3,8	3,7	3,8	151
ENEROM: Andel brukertilpasset enerom på sykehjem med bad/wc (5 %)	56	69	69	2,7	3,5	3,4	352
KORTTIDSPLASSER: Gjennomsnittlig oppholdstid per plass, målt i dager (10 %)	27	31	24	4,7	4,2	4,7	161
SAMHANDLING: Antall døgn på sykehus for utskrivningsklare pasienter, per 10.000 innb. (5 %)	0	0	0				
BEHOV: Andel av 67+ med bistand, som har stort omsorgsbehov (2,5 %)	12	11	8	4,7	5,2	5,5	22
HELSETILSTAND: Dødelighet i prosent av landsgjennomsnittet (100 = snittet) (7,5 %)	83	84	87	5,2	5,1	5,2	58
TILBUD: Gjennomsnittlig antall timer praktisk bistand i hjemmet (2,5 %)	9,6	11,2	8,5	3,6	3,8	2,8	204
TILBUD: Gjennomsnittlig antall timer hjemmesykepleie (2,5 %)	2,3	2,3	2,0	1,3	1,2	1,0	399
TRYGGHET: Trygghetsalarm per 1.000 hjemmeboende eldre over 80 år (5 %)	40	38	42	3,8	3,4	3,9	159
BRUKERE: System for brukerundersøkelser i hjemmetjenesten/institusjon (5 %)	4	4	4	4,3	4,3	4,3	204

Vi ønsker i størst mulig grad å reflektere selve eldreomsorgen, definert som tilbudet til de over 80 år. Ikke alle nøkkeltall er skilt på alder, dessverre. Vi håper rapporteringen til SSB blir mer detaljert og bedre etter hvert. I de foreløpige tallene finnes ikke oppdaterte årsverktall. Dette vil først foreligge når det endelige barometeret publiseres i juni. Nå brukes nyeste tilgjengelige data.

For Kommune-Norge samlet er 81 prosent av plassene på sykehjem nå moderne enerom, andelen er omtrent den samme som for ett år siden.

Et opphold på en korttidsplass varer i snitt 19,5 dager, det er omtrent som de to foregående årene. Legg merke til at vi teller antallet opphold og ikke antallet personer, i kommuner hvor det er mange vedtak per person kan det gi et skjevt bilde. 71 prosent av alle over 80 som får tjenester i Norge, bor hjemme. Totalt er det år for år færre gamle som får tjenester. Det kan både indikere bedre helsetilstand og at lista for i det hele tatt å få tjenester øker noe.

Hvor stor tilgang det er av lege på sykehjem er viktig. Nasjonalt har omfanget økt fra drøyt 29 til knapt 32 minutter det siste året. Sett over tid har tilbudet blitt betydelig større. Det har også blitt litt mer tid med fysioerapeut, men endringen over tid er mye mindre.

Et nytt element i årets barometer er nøkkeltall for hvor stor andel av beboerne på sykehjem ved nyttår som i fjor fikk tilsyn av lege og tannhelsepersonell. 33 prosent hadde hatt tilsyn av tannhelsepersonell. 50 prosent hadde hatt tilsyn av lege, andelen økte klart. En feilkilde er at det bare er beboerne ved nyttår som er med i tallene. Indikatoren er tenkt å bidra til mer innsikt i tilbudet på sykehjem.

72 prosent av de ansatte har fagutdanning i Herøy. Det er omtrent som i normalkommunen. Landsgjennomsnittet er på 73 prosent, ifølge oppdaterte tall. Andelen er en god del lavere nå enn for ett år siden.

Det ble noe mindre tid med lege og fysioterapeut på sykehjem i fjor. Årsverk av geriatrisk sykepleier og ergoterapeut gir en indikasjon om tilbudet på sykehjem. I Herøy er deknningen relativt lav.

Mange av de over 80 som får bistand, bor på sykehjem. Andelen over 67 år med hjemmetjenester og stort omsorgsbehov er lav. Målt mot hvor mange over 80 som faktisk bor på sykehjem, har kommunen en middels andel plasser avsatt til demente. Nasjonalt er anslaget at fire av fem gamle på sykehjem er demente. I Herøy er 44 prosent av plassene ment for demente.

Ganske mange av beboerne på sykehjem ved nyttår hadde tilsyn av lege i fjor. 56 prosent av de på sykehjem ved årsskiftet hadde tilsyn av tannhelsepersonell i fjor.

Et opphold på en korttidsplass er relativt kort. Snittet i fjor var på 24 dager. Målt mot hvor mange gamle som bor hjemme, er andelen registrerte trygghetsalarmer midt på treet.

Barnevern

10 % vekt i barometeret

	Rapporterte nøkkeltall			Karakter			Plass
	KB 2014	KB 2015	KB 2016	KB 2014	KB 2015	KB 2016	KB 2016
ARSVERK: Stillinger med fagutdanning, per 1.000 barn 0-17 år (20 % vekt i sektoren)	3,2	3,5	3,5	1,9	1,8	1,8	332
SAKSBEHANDLINGSTID: Andel undersøkelser m behandlingstid under 3 mnd (20 %)	69	70	70	3,7	3,6	3,5	306
SAKSBEHANDLINGSTID: Andel undersøkelser med behandlingstid under 3 mnd; snitt siste fire år (15 %)	72	71	70	3,8	3,5	3,2	263
PLAN: Andel barn med utarbeidet plan (5 %)	88	95	82	5,0	5,5	4,0	267
PLAN: Andel barn med utarbeidet plan, snitt siste fire år (5 %)	92	93	90	5,7	5,7	5,2	100
PLAN: Andel barn under omsorg som har omsorgsplan (10 %)	71	100	90	2,9	3,0	4,5	206
TILTAK I HJEMMET: Andel saker med tiltak i hjemmet (10 %)	84	75	78	5,5	5,5	5,1	34
TIDLIG INNSATS: Netto utgifter til forebygging, helsestasjon og skolehelsestjeneste (5 %)	6 711	8 491	8 451	2,0	2,3	2,3	225
SAKSBEHANDLING: Avsluttede undersøkelser, per årsverk knyttet til saksbehandling og adm. (5 %)	12	6	6	3,6	1,8	1,5	367
BRUKERPERSPEKTIV: Brukerundersøkelser siste fire år (5 %)	1	1	0	2,7	2,7	1,0	206

Nasjonalt er barnevernet kanskje den sektoren med størst endring de siste årene. Nøkkeltall som for fire-fem år siden ga gode plasseringer på tabellen, vil ikke være bra nok i dag. Vi har også fått bedre informasjon om innholdet i barnevernet og om saksbehandlingen.

Målt mot hvor mange barn som har tiltak fra barnevernet, er det om lag to av tre tiltak som er i hjemmet. Det er ikke alltid mulig å ha tiltakene i hjemmet, noen ganger må barnet omplasseres. Likevel antar vi at det generelt vil være bra om tiltakene er i hjemmet - det har også vært en uttalt nasjonal ambisjon i mange år.

86 prosent av alle barn med tiltak i hjemmet nasjonalt har nå en tiltaksplan. Andelen er høyere enn noen gang og mer enn dobbelt så høy som for ti år siden.

83 prosent av barnevernssakene i Kommune-Norge ble behandlet innen 3 måneder i fjor. Aldri før har statistikken vært bedre.

Forbedret statistikk i saksbehandlingen har kommet i kjølvannet av bedre bemanning. I fjor flatet veksten ut, snittet er nå 4,3 fagstillinger per 1.000 mindreårige innbyggere i Norge.

Vi har i år tatt med nøkkeltallet for hvor mange barn som er omplassert ("under omsorg") som har en omsorgsplan. Dette skal barna ha. Oppdaterte tall viser at snittet er 92

prosent - det er bedre enn tidligere. Siden snittet er så høyt er det bare noen få kommuner som får dårlig karakter. Disse kommunene er det likevel interessant å identifisere.

Bemanningen av fagpersonell i barnevernet i Herøy er relativt lav. I 2015 var bemanningen om lag uendret.

Andelen saker som tar mer enn 3 måneder å behandle er middels, kan kommunen bli bedre? Kommune-Norge har blitt bedre, snittet er nå 83 prosent. Sett de fire siste årene under ett, er statistikken middels.

Andelen barn med tiltak og en utarbeidet plan er litt høyere enn i normalkommunen.

De aller fleste tiltakene er i hjemmet, det er positivt.

Kommunen har oppgitt at den ikke spurt brukerne på minst fire år. Hvis det stemmer, betyr ikke brukernes respons noe? Hvordan jobbes det da for å levere bedre tjenester?

Barnehage

10 % vekt i barometeret

	Rapporterte nøkkeltall			Karakter			Plass
	KB 2014	KB 2015	KB 2016	KB 2014	KB 2015	KB 2016	KB 2016
BEMANNING (KB): Oppholdstimer per årsverk i kommunale barnehager (20 % vekt i sektoren)	13 073	12 150	12 540	1,0	1,4	1,0	407
FAGUTDANNING (KB): Andel styrere og ledere med godkjent utdanning (20 %)	76	93	88	3,3	5,0	4,2	310
FAGUTDANNING (KB): Andel ansatte i kommunale barnehager med relevant utdanning (20 %)	36	33	43	3,5	2,3	3,4	187
AREAL (KB): Leke- og oppholdsareal per barn (10 %)	4,7	5,2	5,3	1,0	1,3	1,3	349
KJØNN: Andel ansatte som er menn (10 %)	2	2	3	1,8	1,4	1,5	288
MINORITETSSPRÅKLIGE: Andel av minoritetsspråklige barn som går i barnehage, siste år (15 %)	97	100	100	5,7	5,7	5,7	100
MINORITETSSPRÅKLIGE: Andel av minoritetsspråklige barn som går i barnehage, snitt siste fire år (5 %)	88	97	102	3,8	4,8	5,5	30

Fortsatt er det relativt stor forskjell på hvor mange barn med norske foreldre som går i barnehage, og andre barn. Over tid har andelen økt, men den falt marginalt i fjor til 74 prosent (samlet går 90 prosent av alle 1-5-åringer i barnehage). Alle kommuner som har rapportert flere minoritetsspråklige barn i barnehagen enn det er i kommunen, har blitt korrigert til 100 % av Kommunal Rapport.

Aldri før har det vært en så stor andel menn som jobber i barnehage. Oppdaterte data viser at andelen økte til 8,8 prosent i fjor, riktignok en helt marginal vekst. Dessverre skiller ikke statistikken på kommunale og private barnehager.

Leke- og oppholdsarealet er ett av svært få publiserte nøkkeltall om barnehagene som ikke går på bemanning. Det måler bare innendørs areal, og er derfor ikke ideelt. Arealet henger ganske tett sammen med kommunestørrelse; store kommuner har lite areal og omvendt. På dette punktet er det altså relativt stor forskjell på gjennomsnittet (5,8 kvm) og normalkommunen (8,4 kvm). "Normalkommunen" betegner den som ligger midt mellom de beste og dårligste kommunene. Siden dette nøkkeltallet har så voldsomme forskjeller blir det svært mange kommuner som får dårlig karakter her.

I Kommune-Norge samlet har 93 prosent av styrere og ledere godkjent barnehagelærerutdanning, andelen har økt fra 91 prosent. Andelen ansatte med barnehagelærerutdanning eller annen pedagogisk utdanning øker også nasjonalt, fra 39 til 43 prosent. Aldri har andelen ledere og ansatte med pedagogisk utdanning

vært høyere.

Bemanningen ble litt lavere i fjor samlet sett. I snitt var det 11.419 oppholdstimer per årsverk i kommunale barnehager i Norge, en marginal økning fra 2014.

Få andre kommuner har så lav bemanning som Herøy. Som regel er bemanningen lavere jo større kommunen blir. Hva har antallet voksne å si for kvaliteten? Snittet er 11.419 timer per årsverk. Ifølge data for oppholdstimer per årsverk ble bemanningen 3 prosent dårligere i Herøy i fjor. Var det et planlagt kutt eller mer tilfeldige variasjoner?

Noen styrere og ledere står uten godkjent utdanning, er det bare en tilfeldighet? 43 prosent av andre ansatte i kommunale barnehager har pedagogisk utdanning. Landsgjennomsnittet er 43 prosent.

Alle barn med minoritetsbakgrunn går i barnehage, ifølge tallene. Det er meget bra. Snittet for landet er 74 prosent. Ulike talletidspunkt for barn i barnehage og antall minoritetsspråklige barn er en feilkilde. Over tid er statistikken god målt mot resultatene ellers i Barnehage-Norge, og nær de beste kommunene.

Helse

7,5 % vekt i barometeret

	Rapporterte nøkkeltall			Karakter			Plass
	KB 2014	KB 2015	KB 2016	KB 2014	KB 2015	KB 2016	KB 2016
LEGEDEKNING: Andel legeårsverk per 10.000 innbyggere (10 % vekt innen sektoren)	13,0	14,3	13,7	2,8	3,3	3,0	141
HELSEØSTER: Antall årsverk per 10.000 innbyggere under 5 år (5 %)	65	76	83	2,9	3,2	3,3	201
PSYKISK HELSEARBEID: Antall psykiatriske sykepleiere per 10.000 innbyggere (10 %)	1	1	1	1,3	1,4	1,4	372
JORDMOR: Antall årsverk per 10.000 fødsler (10 %)	0	0	0	1,0	1,0	1,0	234
INNLEGGELSER: Antall innleggelse på sykehus per 1.000 innbyggere (15 %)	325,5	328,7	251,6	2,3	2,2	3,3	289
SKOLEHELSE: Andel barn m fullført undersøkelse innen utgangen av 1. trinn (10 %)	83	90	75	3,9	4,5	3,2	358
HJEMMEBESØK: Andel hjemmebesøk, nyfødte innen to uker etter hjemkomst (10 %)	100	75	100		3,7		
HELSESTASJON: Timer åpent i uka (5 %)	2,0	2,0	8,0	1,4	1,5	2,5	54
MEDISINBRUK: Diabetesmedisin, per 10.000 innbyggere (5 %)	24	24	25	4,8	4,8	4,6	117
MEDISINBRUK: Hjerter- og karmedisin, per 10.000 innbyggere (5 %)	146	147	148	3,2	3,2	3,2	261
MEDISINBRUK: Medisinbruk samlet per 10.000 innb. (5 %)	691	676	667	1,7	2,2	2,5	237
FOREBYGGING: Netto driftsutgifter forebygging, kr per innb - snitt fire år (10 %)	190	228	241	3,0	3,2	3,4	107

Vi har oppdatert helsetabellen 20. august på grunn av feil. For noen få kommuner har dette vesentlig effekt på plasseringen både innen helse og totalt. Vi beklager feilen. I sektoren har vi lagt til flere data om årsverk. Det leder gjerne naturlig til at store kommuner kommer litt dårligere ut fordi årsverkene måles mot innbyggere. Området har flere indikatorer som det kan være vanskelig å gjøre noe med på kort sikt. Hvordan få ned medisinbruken er ikke noe kommunestyret kan vedta. Likevel - det er interessant hvis det i en ellers sunn befolkning er høy eller lav medisinbruk.

En ny indikator i år er åpningstider ved helsestasjon for ungdom per uke. Her er vi litt usikre på kvaliteten, en del kommuner oppgir at de ikke har helsestasjon i det hele tatt, hvilket virker rart.

83 prosent av alle nyfødte i Kommune-Norge hadde i fjor hjemmebesøk innen to uker, andelen er den høyeste i nyere tid. En del kommuner overrapporterer, de er satt til 100 prosent i barometeret. Hele 96 prosent av alle barn i Norge har nå en helseundersøkelse senest på 1. skoletrinn, opp fra 94 prosent fra 2014. For noen år siden manglet 10 prosent av barna slik undersøkelse. Siden statistikken nå er nesten perfekt, vil antakelig nøkkeltallet ikke bli med videre i barometeret, ettersom det i veldig liten grad skiller mellom kommunene. En del overrapporterer også her, og er satt til 100 prosent av oss.

Nytt av året er at vi har med data om jordmødre. En viktig feilkilde her er at noen kommuner, særlig mindre, leier inn denne tjenesten fra andre - og det framkommer ikke nødvendigvis i statistikkene. Nøkkeltallet "psykiatrisk sykepleier" er tatt inn igjen ettersom SSB ikke har publisert

data for antall personer med videreutdanning innen psykisk helsearbeid.

Legedekningen blir bedre over tid nasjonalt - den har økt fra 9,1 leger per 10.000 innbyggere for ti år siden, til 10,5 leger nå. Dette er også en indikator hvor innbyggertall spiller en rolle. To av tre kommuner har bedre legedekning enn gjennomsnittet.

Innleggelse på sykehus er en indikator som kan være vanskelig å påvirke direkte, men som likevel er viktig styringsinformasjon og hvor praksis varierer langt utover det som kan forklares av folks helsetilstand.

Legedekningen i Herøy er midt på treet. Kommunestørrelse har stor betydning på dette punktet. Dekningen av helseøster målt mot antall småbarn i kommunen er middels. Ganske få kommuner har såpass få psykiatriske sykepleiere som Herøy. Er det tilfeldig eller resultat av nedprioritering? Nøkkeltallet er endret fra foreløpig til endelig versjon. Nytt i årets barometer er at vi måler jordmordekningen i kommunen, slik den er oppgitt i Kostra. Herøy har 1 jordmødre per 10.000 fødte barn. Noen kommuner kommer leier tjenesten fra andre, det fanges ikke opp her.

Tre av fire elever hadde helseundersøkelse innen utgangen av 1. skoletrinn. Snittet er 96 prosent. Alle nyfødte hadde ifølge statistikken hjemmebesøk innen to uker etter fødselen i fjor. Landsgjennomsnittet er på 83 prosent.

Sosial

7,5 % vekt i barometeret

	Rapporterte nøkkeltall			Karakter			Plass
	KB 2014	KB 2015	KB 2016	KB 2014	KB 2015	KB 2016	KB 2016
STØNADSTID: Snitt stønadslengde for mottakere mellom 18 og 24 år (15 % vekt innen sektoren)	3,5	3,8	3,9	3,6	3,3	3,2	214
STØNADSTID: Snitt stønadslengde for mottakere mellom 25 og 66 år (10 %)	3,9	3,4	4,0	3,5	4,4	3,7	181
STØNADSTID: Andel som går over 6 måneder på stønad (10 %)	27	23	27	3,6	3,9	3,6	192
ØKONOMI: Andel av mottakerne som har sosialhjelp som hovedinntektskilde (10 %)	25	29	32	3,6	4,9	5,0	60
AKTIVITET: Mottakere av kvalifiseringsstønad, andel av de som går over 6 måneder på sosialhjelp (10 %)	19	14		2,2	1,6		
ØKONOMISK RÅDGIVNING: Brukere som får gjeldsråd, som andel av langtidsmottakere av sosialhjelp (5 %)		51			1,1		
BOLIG: Andel søknader om kommunal bolig som blir innvilget (10 %)		70			3,7		
INDIVIDUELL PLAN: Brukere som har individuell plan, som andel av langtidsmottakere (5 %)		2,7			1,1		
FOREBYGGING: Netto driftsutgifter til veiledning og sosialt forebyggende arbeid - per mottaker (5 %)	3 858	3 844	4 073	3,5	3,2	3,3	124
AKTIVITET: Netto driftsutgifter til kvalifiseringsprogrammet per bruker (10 %)	138	216		4,6	5,8		
KRISESENTER: Totale kostnader til krisesenter, per innbygger (10 %)	51	50	61	2,9	2,2	2,3	276

Ytre faktorer spiller en rolle. Hvis en bedrift med mange ansatte legges ned, er det ikke sikkert det er lett å finne ny jobb - og andelen som går lenge på sosialhjelp kan øke. Samtidig skal sosialhjelp være et kortvarig tilbud på vei over til andre faser, og barometeret legger vekt på kort stønadstid.

Nasjonalt har 48 prosent av de som får sosialhjelp, den som hovedinntekt. Andelen har økt sakte fra 44 prosent i 2011, og er nå tilbake på nivået i 2006. 36 prosent nasjonalt får sosialhjelpen i mer enn 6 måneder. Andelen har vært stabil de siste 10 årene. SSB oppgir dessverre ikke nasjonale snitt for stønadslengde.

Kvalifiseringsprogrammet skal hjelpe folk videre til jobb. Det kan bare gis en gang per bruker. Målt mot hvor mange som går lenge på stønad - en hovedmålgruppe for programmet - er det knapt 20 prosent totalt som fikk kvalifiseringsstønad i fjor, omtrent som året før. Andelen har vært stabil de fire siste årene.

Det er mulig i sosialtjenesten å lage individuelle planer. Den naturlige målgruppa er de som går lenge på stønad. Målt mot denne gruppa har knapt 10 prosent en individuell plan, andelen er ganske stabil over tid. Svært mange kommuner rapporterer ikke på dette punktet, eller dataene blir hemmeligholdt.

Stønadstiden for unge mottakere er midt på treet i Herøy. I barometeret regnes kort stønadstid som bra. Det må være positivt at sosialhjelp er en midlertidig løsning på vei mot noe mer permanent. Stønadstiden for de unge var omtrent uendret i fjor. For de over 25 år er stønadstiden omtrent som i normalkommunen. Voksne går noe lenger på stønad nå enn for ett år siden.

27 prosent går på sosialhjelp i mer enn 6 måneder - det er en noe lavere andel enn snittet (36 %).

Andelen mottakere som har sosialhjelp som hovedinntekt er lav. I barometeret teller det positivt. Vi vet ikke hvor mange som har gått på kvalifiseringsprogrammet, målt mot de som går lenge på stønad.

Kultur

2,5 % vekt i barometeret

	Rapporterte nøkkeltall			Karakter			Plass
	KB 2014	KB 2015	KE 2016	KB 2014	KB 2015	KB 2016	KB 2016
PRIORITERING: Netto driftsutgifter til kultur, andel av totale netto driftsutgifter (15 % vekt innen sektoren)	3,6	3,6	4,1	3,2	3,0	3,6	113
IDRETT: Netto driftsutgifter til idrett per innbygger (10 %)	508	538	536	2,6	2,6	2,6	198
BARN OG UNGE: Netto driftsutgifter til aktivitetstilbud for barn og unge (10 %)	687	642	636	2,2	2,1	2,2	225
BIBLIOTEK: Netto utgifter til bibliotek, per innbygger (10 %)	253	260	258	1,9	1,8	1,7	279
BIBLIOTEK: Utlån alle medier fra folkebibliotek per innbygger (10 %)	3,1	3,0	3,3	1,9	1,8	2,0	291
BIBLIOTEK: Besøk i folkebibliotek per innbygger (5 %)	3,2	3,9	4,2	2,4	2,8	3,0	145
KINO: Kinobesøk per innbygger (5 %)	0,9	1,6	3,1	2,0	3,0	4,8	35
SYSSELSATTE: Ansatte kulturarbeidere i kommunen (fra Norsk Kulturindeks, Telemarksforskning) (10 %)	3,5	3,4	3,6	1,9	1,8	2,0	253
MUSIKKSKOLE: Antall timer per elev (fra Norsk Kulturindeks, Telemarksforskning) (5 %)	9	9	9	1,5	2,0	1,5	382
MUSIKKSKOLE: Andel av elevene som går på kommunens musikk- og kulturskole (10 %)	479	485	448				
FRITIDSSENTER: Antall besøk i året, per 1.000 innbyggere 6-20 år (5 %)	4497	4517	4561	2,7	2,8	2,6	78
FRIVILLIGE: Driftstilskudd til lag og foreninger, per innbygger (5 %)	173	471	175	1,2	1,5	1,1	276

Nasjonalt bruker kommunene 3,8 prosent av alle netto driftsutgifter til kultur. Andelen har vært stabil de siste fire årene, etter et klart fall fra 2010 til 2011.

Netto utgifter til aktiviteter for barn og unge er i Kommune-Norge samlet på drøyt 1.200 kroner per innbygger. Nivået er veldig stabilt. Hva gjelder idrett inkluderer vi nå også driftsutgiftene til anlegg, som er en langt større post enn bare rene idrettstilskudd.

Nasjonalt har besøket i biblioteket tatt seg opp igjen etter et lite fall, og er nå tilbake på 2011-nivå for landet totalt - 4,4 besøk i året per innbygger. Utlånet fortsetter derimot å falle, nå til 4,4 utlån per innbygger. Det er første gang noensinne at besøket er på nivå med utlånet. Så bibliotekene brukes, men ikke i like stor grad som før til sin opprinnelige funksjon, nemlig å låne ut bøker og annet. Kommunene bruker stadig mindre penger på bibliotek, selv når vi inkluderer lønns- og prisvekst. I inntektssystemet er det ingen kompensasjon for lønns- og prisvekst på kulturtilbud, hvilket nok bidrar til å forklare at kommunene bruker like mye per innbygger i 2015 som i 2012. I samme periode er kommunal lønns- og prisvekst ("deflator") anslått til 10 prosent. Reelt har derfor kuttet i netto utgifter til kommunale bibliotek vært tilsvarende, målt per innbygger.

Telemarksforskning har laget Norsk kulturindeks, hvorfra vi har hentet to statistikker: kulturarbeidere per 1.000 innbyggere og antall timer undervisning hver elev faktisk har i kulturskolen.

Herøy brukte i fjor 3,6 prosent av totale netto utgifter på kulturfeltet. Det er omtrent som landsgjennomsnittet på 3,8 prosent. Besøket i biblioteket er på et normalt nivå, målt per innbygger. Besøket per innbygger gikk ørlite opp i fjor. Utlånet fra biblioteket er litt lavere enn i normalkommunen. I fjor økte utlånet klart, i motsetning til i mange andre kommuner.

Telemarksforskning setter sammen oversikt over hvor mange kulturarbeidere det er i kommunene, privat eller offentlig. I Herøy er sysselsettingen litt under normalen målt mot folketallet. Andelen av barn fra kommunen som faktisk går på musikk- og kulturskole er veldig høy målt mot de fleste andre kommuner. Norsk kulturindeks fra Telemarksforskning viser over hvor mange timer hver enkelt elev i kulturskolen får. Tallene er beheftet med usikkerhet. I Herøy får elevene relativt få timer undervisning målt mot resten av Kultur-Norge.

Økonomi

10 % vekt i barometeret

	Rapporterte nøkkeltall			Karakter			Plass
	KB 2014	KB 2015	KB 2016	KB 2014	KB 2015	KB 2016	KB 2016
DRIFTSRESULTAT: Korrigerert netto driftsresultat siste år (10 % vekt innen sektoren)	1,3	-3,2	2,0	3,4	1,8	2,6	296
DRIFTSRESULTAT: Korrigerert netto driftsresultat siste fire år (15 %)	-0,7	-1,3	-0,4	2,5	2,2	2,3	323
DRIFTSRESULTAT: Brutto driftsresultat (10 %)	7,4	-6,4	-0,2	1,0	1,0	2,5	329
DISPOSISJONSFOND: I prosent av brutto driftsinntekter (10 %)	3,0	1,6	2,4	2,2	2,0	2,0	325
GJELD: Netto renteeksponert gjeld i prosent av brutto driftsinntekter (15 %)	50		71	2,3		1,5	390
GJELD: Endring i renteeksponert gjeld siste år (10 %)	14			1,9			
NETTO FINANSUTGIFTER: I prosent av brutto driftsinntekter, eksklusive avdrag (5 %)	-1,0	1,1	1,3	4,3	2,4	2,1	287
INVESTERINGER: Snitt siste fire år, som andel av brutto driftsinntekter (10 %)	12,2	14,5	16,6	3,8	3,3	2,9	339
LÅN: Andel av investeringene som finansieres med lån, siste fire år (5 %)	63	63	64	2,9	2,6	2,7	216
PREMIEAVVIK: Oppsamlet beløp i balansen, i prosent av brutto driftsinntekter (10 %)	3,7	3,3	4,9	4,5	4,6	4,2	137

Netto driftsresultat korrigeres for et par viktige, tilfeldige elementer: Netto reduserte/økte utgifter som følge av premieavvik på pensjon og netto avsetning til bundne fond - penger kommunestyret ikke kan disponere som det selv ønsker og som derfor heller ikke kan dekke inn et underskudd eller settes på disposisjonsfond.

Siden korrigeringen i praksis består av å ta bort kunstige inntekter, blir korrigerert resultat nærmest alltid dårligere enn netto driftsresultat.

I fjor var korrigerert netto driftsresultat for hele Kommune-Norge 3,2 prosent av brutto driftsinntekter, mot bare 0,1 prosent i 2014. Det er første gang på ti år at sektoren har en driftsmargin som er bedre enn det Teknisk beregningsutvalg vurderer som nødvendig for å ha en sunn økonomi. Netto finans viser hvor dyr all gjeld er å håndtere. Snittet ligger på 0,6 prosent av brutto inntekter og har vært stabil de siste årene på grunn av kombinasjonen økt gjeld og stadig lavere rente.

Premieavviket i balansen skal etter hvert i nesten alle kommuner bli til en driftsutgift. Det er derfor relevant fordi summen må dekkes inn et annet sted, enten ved å redusere utgiftene eller bruke disposisjonsfond. I fjor falt premieavviket litt og utgjør i snitt for Kommune-Norge 6,5 prosent av brutto driftsinntekter.

Disposisjonsfondet er penger politikerne kan bruke til akkurat hva de selv lyster, med mindre kommunen går på et driftsunderskudd som må dekkes inn. Denne bufferen er ikke en fysisk bankkonto, men en størrelse i regnskapet som har stor betydning for handlingsrommet i budsjettet. Fondene øker i kommunene samlet og er nå på nesten 8 prosent av brutto driftsinntekter. Reservene har økt betydelig det siste året. For første gang på mange år er dermed disposisjonsfondet større enn det oppsamlete premieavviket.

Netto renteeksponert gjeld erstatter nå den gamle indikatoren netto lånegjeld. Her regnes inn penger kommunen selv har utestående hos andre, gjeld som finansieres av selvkostområdene og penger og andre omløpsmidler kommunen selv har plassert. Gjennomsnittet er knapt 34 prosent av brutto driftsinntekter. Drøyt 60 kommuner har ingen netto renteeksponert gjeld - omløpsmidler og fordringer utgjør en større sum.

Korrigerert netto driftsresultat var bra i Herøy i fjor, faktisk bedre enn anbefalingene fra Teknisk beregningsutvalg (1,75 %). Resultatet ble veldig mye bedre i fjor, var det et utslag av tilfeldige omstendigheter eller en planlagt endring? Målt over de siste fire årene har driften gått litt i minus. Det er ingen katastrofe, men framover bør marginen snus til pluss.

Kommunen har litt penger på disposisjonsfond, men det er ikke i nærheten av å være nok til å kunne håndtere en økonomisk krise. Fondet har blitt ørlite større det siste året, målt mot løpende inntekter.

Netto renteeksponert gjeld er over dobbelt så høy som landsgjennomsnittet (34 prosent). Herøy har netto utgifter til finans, før avdrag, på 1,3 prosent av inntektene. Det skal være håndterlig. Investeringsnivået har vært litt høyt i Herøy de fire siste årene.

Herøy har et lite oppsamlet premieavvik i balansen som skal føres som driftsutgift i årene framover. Det bør ikke skape store problemer. Oppsamlet premieavvik er større enn disposisjonsfondet kommunen har tilgjengelig. Fondet må dermed gå med til å dekke framtidig premieavvik, med mindre kommunen klarer å drive med stor nok driftsmargin til å dekke utgiftsføringen av gamle pensjonsregninger.

KBN Finans

**- ET NYTT OG KRAFTIG VERKTØY FOR STYRING
AV KOMMUNENS SAMLEDE GJELDSPORTEFØLJE**



**Gir god oversikt over
kommunens finansielle stilling**

**Inkluderer faste standard rapporteringsmuligheter
- men også mulighet for skreddersøm!**

**Gir kommunen mulighet til å simulere ulike markeds- og
rentescenarier - og hvordan dette påvirker bruk av ulike
finansieringskilder og rentesikringsalternativer**

**Gir kommunen mulighet til å vurdere egne posisjoner og
kommunens finansielle risiki**

**Kommunen får lett tilgang til dokumentasjon
tilhørende gjeldsporteføljen**

Ta kontakt med vår utlånsavdeling for mer informasjon

WWW.KOMMUNALBANKEN.NO

Korrigert netto driftsresultat i kommunen

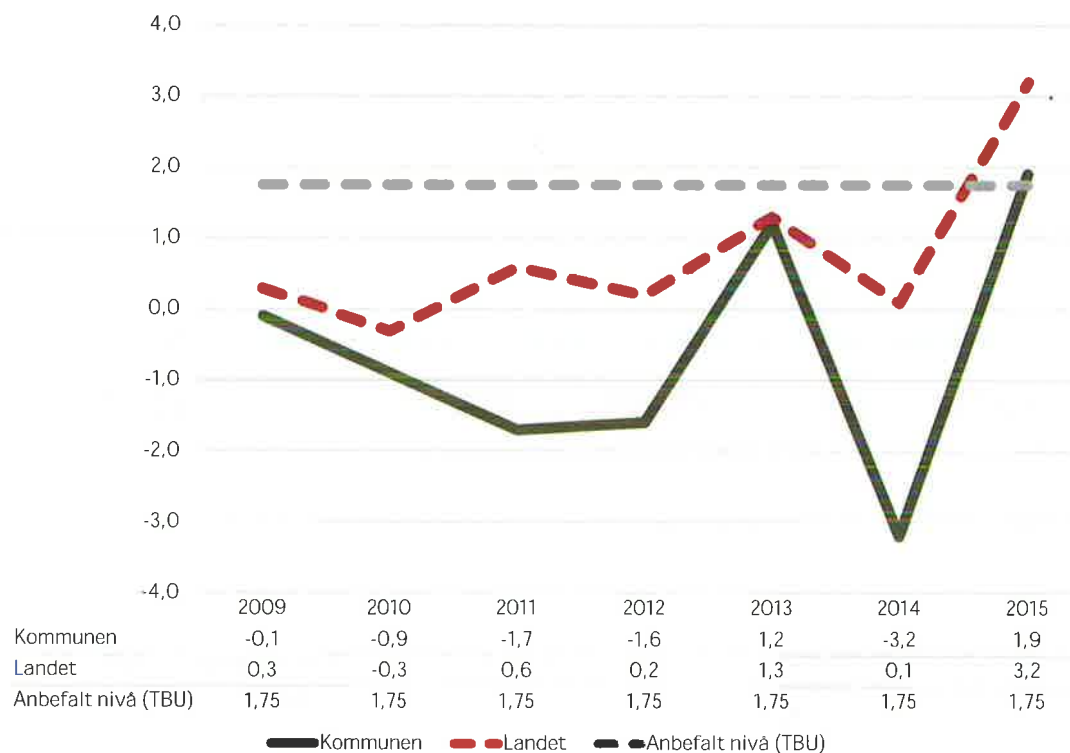

Netto driftsresultat er det viktigste nøkkeltallet i kommunesektoren. Det er både KS og staten enige om. Netto driftsresultat forteller imidlertid ikke alltid hvordan den reelle, langsiktige driftsmarginen er, fordi det er enkeltinntekter og utgifter som forstyrrer bildet.

I realiteten har netto driftsresultat vært for høyt de siste årene. Kommunal Rapport korrigerer derfor netto driftsresultat for to faktorer: netto premieavvik (f170/f171) og netto avsetninger til bundne fond. Tidligere justerte vi

også for momskompensasjon for investeringer, som til og med 2013 også havnet i driftsregnskapet.

Grafen viser utviklingen i korrigert netto driftsresultat for kommunen som konsern. Anbefalt nivå er Teknisk beregningsutvalgs generelle anbefaling for kommunesektoren (1,75 % etter at momskompensasjon forsvant ut av driftsregnskapet).

Kostnadsnivå

5 % vekt i barometeret

	Rapporterte nøkkeltall			Karakter			Plass
	KB 2014	KB 2015	KB 2016	KB 2014	KB 2015	KB 2016	KB 2016
GRUNNSKOLE: Korrigerte netto utgifter til grunnskolesektoren (inkl SFO), per innbygger (30 %)	11 540	11 760	11 780	5,1	5,3	5,4	75
PLEIE OG OMSORG: Korrigerte netto utgifter til pleie og omsorg, per innbygger (35 %)	12 860	14 620	14 520	5,6	5,0	5,0	108
BARNEHAGE: Korrigerte netto utgifter til barnehage, per innbygger (15 %)	7 820	8 110	8 000	3,9	4,5	4,1	223
BARNEVERN: Korrigerte netto utgifter i barnevernet, per innbygger (5 %)	1 670	1 890	1 690	4,3	4,3	4,6	149
SOSIALTJENESTE: Korrigerte netto utgifter per til sosialtjenesten, per innbygger (5 %)	2 250	2 190	2 330	3,5	4,1	3,9	238
KOMMUNEHELSE: Korrigerte netto utgifter på området helse, per innbygger (5 %)	2 450	2 340	2 480	3,7	4,4	4,2	239
ADMINISTRASJON: Korrigerte netto utgifter til administrasjon, per innbygger (5 %)	3 310	4 040	4 100	5,0	4,2	3,8	269

Kostnaden er beregnet ut fra netto utgifter i tjenesten i fjor / utgiftsbehovet slik det framkommer for tjenesten i statsbudsjettet 2016. Dermed skal vi fange opp ulikheter som går på størrelse, sammensetning osv - og gitt at inntektssystemet perfekt korrigerer for forskjellene skal alle kommunene kunne sammenliknes med hverandre.

I denne sektoren korrigerer vi også den historiske kostnaden for kommunal lønns- og prisvekst. Hensikten med å presentere kostnaden i faste 2015-priser er å vise om tjenesten reelt blir billigere eller dyrere. Vi har brukt kostnadsnøklene fra statsbudsjettet 2016.

Netto utgifter til grunnskolen (korrigert for utgiftsbehovet) i Herøy er lave. Det er forskjell på landsgjennomsnitt og normalen (kostnaden midt mellom de dyreste og billigste). I Herøy ligger kostnaden 560 kroner per innbygger under landsgjennomsnittet. Det er altså etter at vi har korrigert for ulikheter kommunene imellom.

Innen pleie og omsorg ligger kostnadene ganske lavt målt mot resten av landet. Målt per innbygger er korrigerte kostnaden 1380 kroner under landsgjennomsnittet.

Barnehagekostnadene er litt under det som er normalnivået. Korrigert kostnad til barnehage per innbygger er marginalt over snittet.

Barnevernet ligger ørlite under snittet i utgifter per innbygger.

Innen administrasjon ligger Herøy 530 kroner over landsgjennomsnittet, målt per innbygger.

Målet med kommunen er ikke å drive billigst mulig, men å ha riktig kostnad ut fra hvordan tilbudet er prioritert og befolkningen sammensatt. En høyt prioritert tjeneste bør ha en høyere kostnad enn en som er lavt prioritert, målt mot resten av landet.

I Skole-Norge øker gjennomsnittlig kostnad ørlite mer enn lønns- og prisvekst. Det motsatte er tilfellet i pleie og omsorg, hvor en kraftig vekst i 2014 er erstattet av et marginalt kutt i 2015. Kostnaden er nå 15.900 kroner per innbygger.

Barnehagene har nasjonalt blitt marginalt billigere per innbygger etter et betydelig hopp i 2014. I barnevernet fortsetter kostnaden å stige, den er nå på 1.810 kroner per innbygger - en vekst på 34 prosent utover lønns- og prisvekst siden 2010.

Både sosialtjenesten og helse øker i kostnad Kommune-Norge sett under ett, mens utgiftene til administrasjon har gått ned - til 3.570 kroner per innbygger. Målt på denne måten bruker Kommune-Norge mindre til administrasjon nå enn i 2011.

Har kommunen potensial for å kutte kostnadene?

Tabellen viser hva som er kommunens korrigerte kostnad per innbygger, målt mot gjennomsnittet i landet, i eget fylke, egen kommunegruppe, den 100. rimeligste kommunen i landet, de 10 % rimeligste i henholdsvis fylket og kommunegruppa.

NB: De 10 største kommunene har vi samlet i gruppe 14, ellers følger gruppeinndelingen SSB. Netto utgifter er korrigert for kostnadsnøklerne i statsbudsjettet for 2016, for å være mest mulig oppdaterte.

	Komm.	Snitt landet	Snitt fylke	Snitt gruppe	Topp 100	Topp fylke	Topp gruppe
Grunnskole	11 780	12 340	12 460	12 200	12 000	11 525	11 660
Pleie og omsorg	14 520	15 900	16 620	15 220	14 470	13 610	12 464
Barnehage	8 000	7 850	8 170	7 870	7 460	7 285	7 352
Barnevern	1 690	1 810	1 790	1 930	1 480	1 030	1 406
Sosialtjeneste	2 330	2 220	2 060	2 400	1 780	870	1 616
Kommunehelse	2 480	2 580	2 240	2 280	2 110	1 880	2 010
Administrasjon	4 100	3 570	3 650	3 400	3 380	3 055	2 836

Tallene er oppgitt i kroner per innbygger

Tabellen under viser hvor stor prosentvis forskjell det er fra kommunens eget kostnadsnivå og opp eller ned til de ulike målestokkene. Minus: Kommunen er billigere enn målestokken.

	Snitt landet	Snitt fylke	Snitt gruppe	Topp 100	Topp fylke	Topp gruppe
Grunnskole	-5	-5	-3	-2	2	1
Pleie og omsorg	-9	-13	-5	0	7	16
Barnehage	2	-2	2	7	10	9
Barnevern	-7	-6	-12	14	64	20
Sosialtjeneste	5	13	-3	31	168	44
Kommunehelse	-4	11	9	18	32	23
Administrasjon	15	12	21	21	34	45

Teoretisk skal forskjellene mellom kommunene være utjevnet ved at vi korjterer for utgiftsbehovet slik det framkommer i statsbudsjettet.

Miljø og ressurser

2,5 % vekt i barometeret

	Rapporterte nøkkeltall			Karakter			Plass
	KB 2014	KB 2015	KB 2016	KB 2014	KB 2015	KB 2016	KB 2016
RESSURSER: Energikostnader per kvadratmeter bygg (20 % vekt innen sektoren)		127	124		3,0	3,1	285
RESSURSER: Samlet antall kvadratmeter per innbygger (såkalte formålsbygg) (15 %)		4,6	4,4		5,5	5,6	70
SØPPEL: Kilo per innbygger (15 %)	446	424	411	3,7	3,9	4,2	188
GJENVINNING: Andel husholdningsavfall lever til materialgjenvinning og biologisk behandling (15 %)	24	27	50	1,7	1,9	5,0	28
KLIMA: Plan med fokus på klima (10 %)							
MILJØ: Andel innbyggere tilknyttet anlegg hvor rensekraft er oppfylt (10 %)	71	22	95	4,5	2,1	5,5	101
MILJØ: Biler per 1.000 innbyggere (5 %)	557	559	558	2,2	2,3	2,6	257
VEDLIKEHOLD: Utgifter til vedlikehold per kvadratmeter bygg (5 %)		207	240		5,2	5,7	28
REKREASJON: Netto driftsutgifter til rekreasjon i tettsteder, per innb. (5 %)	180	154	75	3,0	2,6	1,8	242

Sektoren er en slags samlepost av litt ulike indikatorer som på forskjellig vis handler om miljø- og ressursforvaltning. Størrelse på egne bygg, kostnadene ved å varme dem opp og ved å vedlikeholde dem er sentrale nøkkeltall. Det er over tid mye mer miljøvennlig og økonomisk fornuftig å bygge relativt lite og vedlikeholde godt. Det finnes bare én kommunestatistikk knyttet til klima, etter det vi har klart å oppdrive, og den er med i mangel av noe bedre.

De sentrale byggene (rådhus, skoler, sykehjem osv.) er regnet med. I snitt er arealet nasjonalt på 4,7 kvadratmeter per innbygger. Dette er typisk en indikator hvor store kommuner kommer bedre ut enn små. Utgiftene til vedlikehold økte litt videre i fjor, fra 92 til 96 kroner per kvadratmeter, viser oppdaterte tall. Energikostnadene var omtrent uendret ifølge nye data - kostnaden per kvadratmeter er nå 100 kroner - ned fra toppen på 135 kroner i 2010. Alt er målt i løpende priser.

Energikostnadene for bygg i Herøy er middels målt mot andre kommuner. Snittet er 100 kr per kvadratmeter. Kommunen ser ut til å bygge relativt effektivt - det er ganske få kvadratmeter bygg målt mot innbyggertallet.

Innbyggerne produserer litt mindre søppel enn normalen i Kommune-Norge. En ganske stor andel av avfallet går til materialgjenvinning og biologisk behandling.

Kommunen bruker mye penger på vedlikehold. Det regner vi som positivt; det skal i utgangspunktet forlenge byggets levetid.

Saksbehandling

2,5 % vekt i barometeret

	Rapporterte nøkkeltall			Karakter			Plass
	KB 2014	KB 2015	KB 2016	KB 2014	KB 2015	KB 2016	KB 2016
FRISTBRUDD: Andel byggesaker med overskredet frist (20 % vekt innen sektoren)		0			5,0		
BYGGESAK: Behandlingstid saker med 3 ukers frist (20 %)		20			3,7		
BYGGESAK: Behandlingstid saker med 12 ukers frist (20 %)		20	19		5,2	5,0	78
EIERSEKSJONERING: Behandlingstid (20 %)	10	7	8	4,4	3,6	5,3	136
REGULERINGSPLANER: Saksbehandlingstid (10 %)			109			5,5	45
OPPMÅLINGSFORRETNING: Saksbehandlingstid (10 %)	65	65	21	3,7	3,5	5,5	55

Fortsatt er det veldig få gode indikatorer for saksbehandling, og alle er innen byggesak/teknisk. Vi skulle gjerne sett at det fantes data for andre saksbehandlingstider, det er synd at ikke Kommune-Norge måler dette bedre.

I tillegg er det mange kommuner som ikke leverer data på dette området, noe som selvsagt øker usikkerheten om kvaliteten på nøkkeltallene.

Vi har prøvd å få med et spekter av ulike tjenester, men det er liten tvil om at byggesakene med klare frister har fått mest vekt. Derfor er andel saker der kommunen har overskredet fristene en viktig indikator. SSB har ikke publisert landsgjennomsnittet ennå, tidligere har det vært på 8 prosent - og andelen har økt over tid.

Gjennomsnittlig saksbehandlingstid nasjonalt for en sak som har tre ukers frist er så vidt innenfor selve fristen; 18 dager. Saksbehandlingstiden er veldig stabil over tid.

Saksbehandlingstiden for saker med 12 ukers frist økte

derimot litt, viser oppdaterte data. I snitt tar det 39 dager å behandle slike saker, én dag lenger enn året før. Mange kommuner rapporterer ikke hva gjelder saksbehandlingstiden, noe som er beklagelig.

Byggesaker med 12 ukers frist behandles ganske raskt.

Vann, avløp og renovasjon

2,5 % vekt i barometeret

	Rapporterte nøkkeltall			Karakter			Place
	KB 2014	KB 2015	KB 2016	KB 2014	KB 2015	KB 2016	KB 2016
GEBYR: Årsgebyr vann, avløp, renovasjon og feiling (15 % vekt innen sektoren)							
VANNFORBRUK: Snitt forbruk per tilknyttet innbygger (15 %)							
VANNLEKKASJE: Estimert lekkasje per meter ledning per år (15 %)							
STYRING: Andel av husholdningene med vannmåler (15 %)							
FORNYING: Andel fornyet vannledningsnett siste tre år (10 %)							
FORNYING: Andel fornyet spillvannnett siste tre år, avløp (10 %)	0,2		0,1	1,5		1,3	214
ALDER: Beregnet snittalder for vannledningsnett (5 %)							
ALDER: Beregnet snittalder for spillvannnett (5 %)	43	44	45	2,1	1,9	1,9	308
VALGMULIGHET: Antall muligheter for å påvirke renovasjonsgebyr (10 %)							
	2	0	1	3,0	1,0	2,0	248

Hensikten med sektoren er å gi et innblikk i både om innbyggerne får nok igjen for det de betaler og hvordan kvaliteten utvikler seg.

Gebyrene skal i utgangspunktet være så lave som praktisk mulig. Samtidig er det viktig å se helheten: Lave gebyrer kombinert med store lekkasjer og gamle anlegg - er ikke bra. Det sentrale er derfor om det er sammenheng mellom gebyrene og den anslåtte kvaliteten.

En del kommuner mangler data for en del av nøkkeltallene. De siste årene har alderen på den kjente delen av vannettet og spillvannsnettet gått litt ned, en feilkilde er at deler av nettet har ukjent alder. Spillvannsnettet fornyes med en takt på 175 år, mens det vil ta 145 år å fornye vannledningsnettet med dagens utskiftingstakt. Estimert vannlekkasje bør også kunne si noe om kvaliteten på ledningsnettet. Lekkasjen er litt mindre enn tidligere ifølge oppdaterte tall, den er nå nede i 4,7 kubikkmeter per

meter ledning i året.

Spillvannsnettet (avløpsnettet) har en ganske høy alder målt mot normalen i Kommune-Norge; 45 år er beregnet alder i Herøy.

Viktigste endringer fra foreløpig til endelig utgave

Det er gjort noen få endringer fra den foreløpige utgaven i mars. Leksehjelp er nå inkludert på alle trinn, siden det er valgfritt for kommunene hvilket nivå de ønsker å tilby dette på.

Innen helse har vi i denne omgang tatt ut medisinerbruk psykiske lidelser, siden dette i større grad er knyttet til spesialisthelsetjenesten.

Slik beregner vi karakterene for hvert nøkkeltall

De 5 % beste verdiene innen ett nøkkeltall får karakteren 6 - som er toppkarakteren. Ved å sette grensen på ca den 20. beste kommunen unngår vi problemet ved at det ofte er enkelte kommuner som ligger særlig langt unna "normalen".

På samme måte er grensen for bunnkarakteren 1 satt ved de 5 % laveste verdiene for nøkkeltallet.

Når vi har laget denne skalaen, betyr det også at en kommune som får karakteren 3,5 har et nøkkeltall som ligger midt mellom grensen for topp- og bunnkarakter (3,5 ligger midt mellom 1 og 6). Det er disse kommunene vi ofte betegner som "normalkommunen". Hvis en kommune mangler et nøkkeltall, har vi gitt den karakteren 3,5 for å kunne beregne en totalskår.

Spørsmål om Kommunebarometeret, eller vil virksomheten bli abonnent? Send epost til barometer@kommunal-rapport.no

